



Domeniul: Economico-social

EVOLUȚIA ECONOMICO-SOCIALĂ A JUDEȚULUI PRAHOVA ÎN LUNA OCTOMBRIE 2024 FAȚĂ DE LUNA OCTOMBRIE 2023

- în luna octombrie 2024, **câștigul salarial mediu net** a crescut cu 8,2% față de luna octombrie 2023;
- în luna octombrie 2024 numărul **deceselor** a scăzut cu 8,5% față de luna octombrie 2023.

I. INDUSTRIE

Indicele producției industriale (IPI)¹, în luna octombrie 2024 față de luna corespunzătoare din anul precedent, calculat ca serie brută, **la nivelul județului Prahova** a fost de 105,0%.

În luna octombrie 2024 față de luna corespunzătoare din anul 2023, **indicele valoric al cifrei de afaceri din industrie pe total (ICA)¹**, la nivelul județului Prahova, a fost de 98,7%.

EVOLUȚIA INDICELUI PRODUCȚIEI INDUSTRIALE ȘI INDICELUI VALORIC AL CIFREI DE AFACERI OCTOMBRIE 2023 - OCTOMBRIE 2024

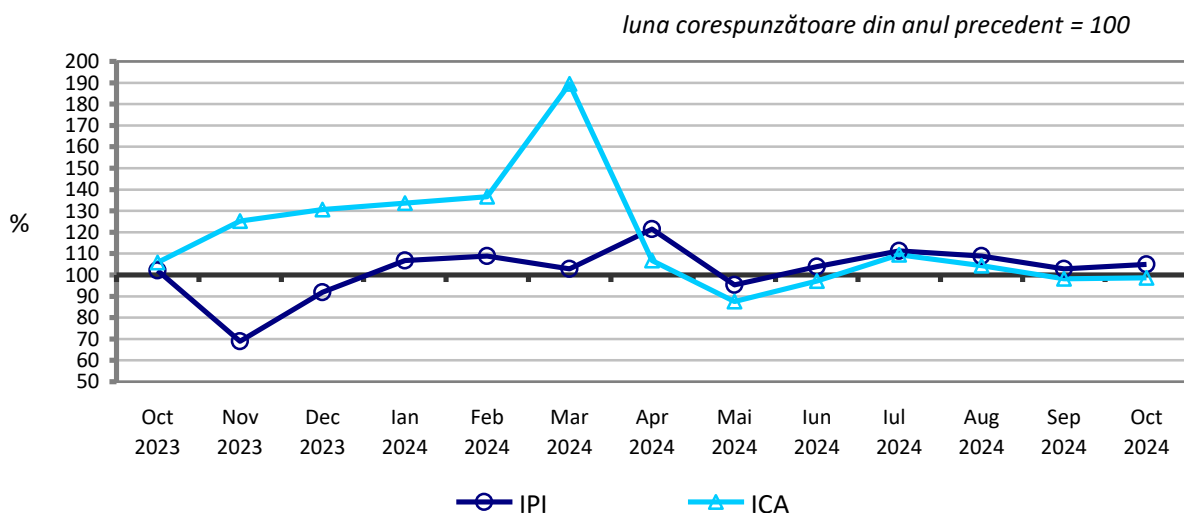

[Datele graficului în format .xls](#)

¹ Date provizorii.

II. COMERȚ INTERNAȚIONAL CU BUNURI²

Exporturile de bunuri (FOB) din județul Prahova în luna august 2024 au însumat 223839 mii euro. Comparativ cu luna august 2023, exporturile au crescut cu 6,2%.

În luna august 2024 **importurile de bunuri (CIF)** din județul Prahova au însumat 189010 mii euro. Comparativ cu luna august 2023, importurile au scăzut cu 40,9%.

În luna august 2024 s-a înregistrat un **excedent comercial** de 34829 mii euro, iar în luna august 2023 un **deficit comercial** de 108836 mii euro.

EVOLUȚIA EXPORTURILOR ȘI IMPORTURILOR DE BUNURI ÎN PERIOADA AUGUST 2023 – AUGUST 2024

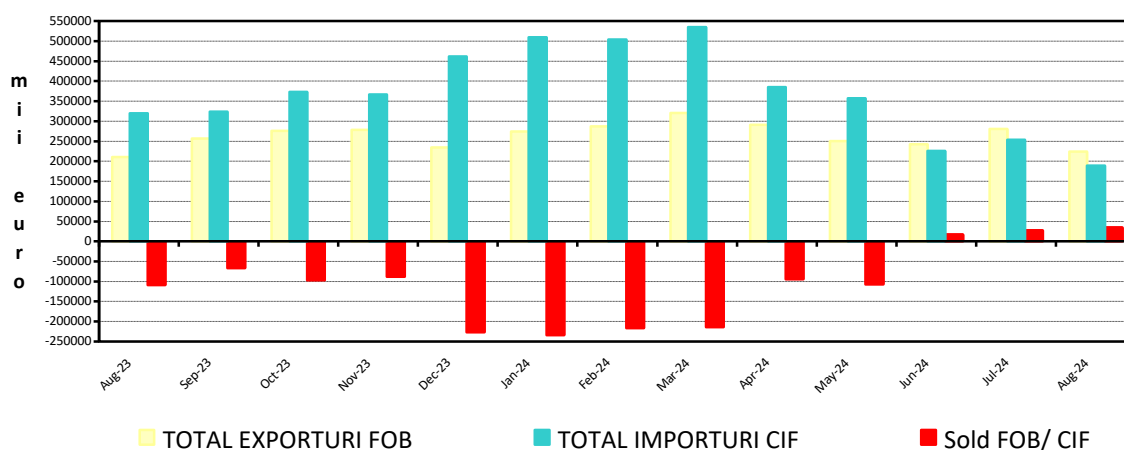

[Datele graficului în format .xls](#)

III. TURISM³

Numărul **turiștilor sosiți** în structurile de primire turistică, în luna octombrie 2024 a fost de 52510 persoane, din care 47378 turiști români (90,2%) și 5132 turiști străini (9,8%).

SOSIRI ÎN STRUCTURILE DE PRIMIRE TURISTICĂ

Tipuri de structuri de primire turistică	Octombrie 2024 -număr persoane -	Diferențe +/- față de (%): octombrie 2023
Total județ, din care:	52510	-8,3
- hoteluri	31940	-10,5
- moteluri	1421	+2,1
- vile turistice	3755	-11,3
- cabane turistice	872	+12,5
- pensiuni turistice	4479	-10,7
- pensiuni agroturistice	1872	-19,9
- apartamente și camere de inchiriat	6200	+0,4

[Datele tabelului în format .xls](#)

² Datele sunt provizorii (conform metodologiei de realizare a statisticilor de comerț internațional).

³ Datele la nivel de lună se referă la structurile de primire turistică cu funcțiuni de cazare turistică cu o capacitate instalată de cel puțin 10 locuri-pat.

Numărul înnoptărilor în structurile de primire turistică a fost de 105427 în luna octombrie 2024, în scădere cu 5,7% față de aceeași lună a anului 2023. Înnoptările turiștilor români în structurile de primire turistică cu funcțiuni de cazare din județul Prahova în luna octombrie 2024, comparativ cu luna corespunzătoare a anului precedent, au înregistrat o scădere cu 6,2%, iar cele ale turiștilor străini o scădere cu 1,3%.

Indicele de utilizare netă a capacității de cazare turistică în funcțiune, în județul Prahova, în luna octombrie 2024 a fost de 26,8%, mai mic cu 0,8% față de aceeași lună a anului 2023.

INDICELE DE UTILIZARE NETĂ A LOCURILOR DE CAZARE ÎN LUNA OCTOMBRIE 2024 PE TIPURI DE STRUCTURI DE CAZARE

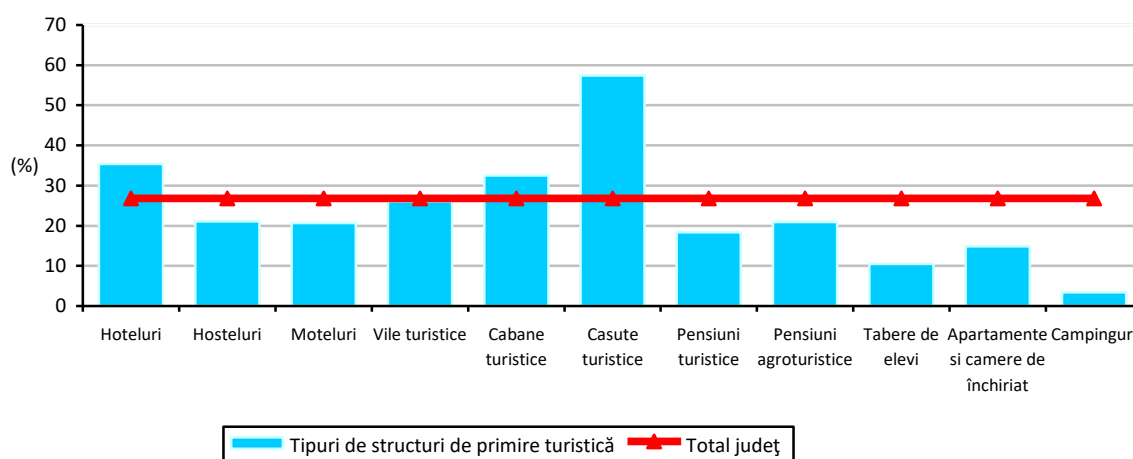

[Datele graficului în format .xls](#)

Durata medie a șederii turiștilor în luna octombrie 2024, la nivelul județului Prahova, a fost de 2,0 zile la fel ca cea înregistrată în luna octombrie 2023.

IV. FORȚA DE MUNCĂ

Efectivul salariaților⁴ din județul Prahova, la sfârșitul lunii octombrie 2024 a fost de 189709 persoane, în creștere cu 63 persoane față de luna octombrie 2023.

Câștigul salarial mediu net din județul Prahova a fost de 4719 lei/salariat, mai mare cu 356 lei față de luna octombrie 2023.

Indicele câștigului salarial real⁵ față de aceeași perioadă a anului precedent a fost de 103,3%.

Câștiguri salariale peste media județului s-au înregistrat în ramurile industrie și construcții (4950 lei/salariat), iar sub media județului în ramura agricultură, silvicultură și piscicultură (4574 lei/salariat) și servicii (4551 lei/salariat).

Județul Prahova ocupă locul 13 după câștigul salarial mediu net: Municipiul București (6573 lei), Cluj (6199 lei), Timiș (5694 lei), Sibiu (5412 lei), Ilfov (5237 lei), Iași (5189 lei), Brașov (4921 lei), Bacău (4912 lei), Gorj (4819 lei), Argeș (4813 lei), Galați (4762 lei) și Ialomița (4744 lei).

⁴ **Efectivul salariaților** a fost estimat pe baza rezultatelor obținute din cercetarea statistică lunară asupra câștigurilor salariale, care au fost completate cu informațiile existente în Registrul Statistic al Întreprinderilor (REGIS), pentru unitățile cu 1-3 salariați și au fost repartizate pe județe, respectiv pe sectoare de activitate, conform distribuției obținute din cercetarea statistică anuală asupra costului forței de muncă. Datele sunt operative.

⁵ Calculat ca raport între câștigul salarial mediu nominal al județului Prahova și indicele prețurilor de consum la nivel de țară.

EVOLUȚIA CÂȘTIGULUI SALARIAL MEDIU NET, ÎN JUDEȚUL PRAHOVA ȘI ROMÂNIA ÎN PERIOADA OCTOMBRIE 2023 – OCTOMBRIE 2024

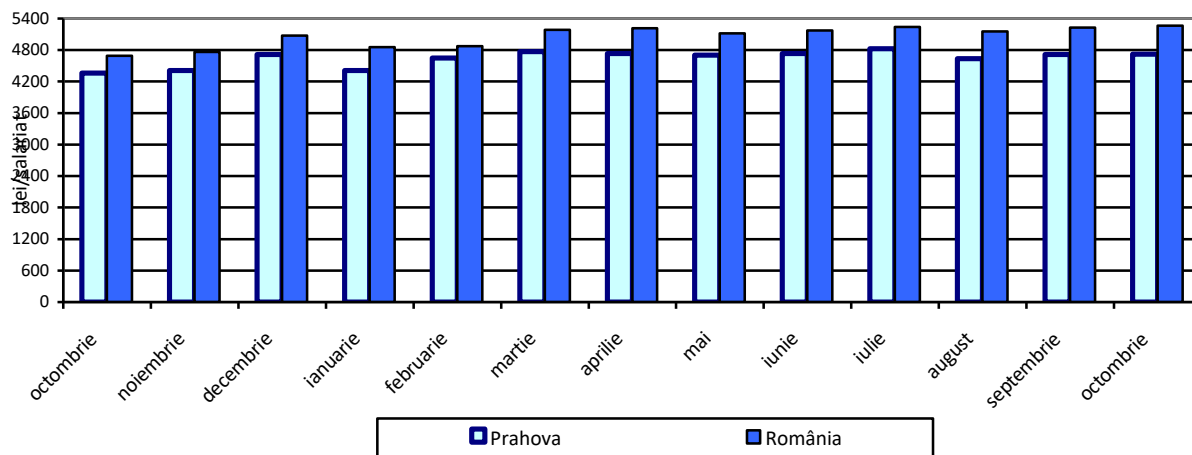

[Datele graficului în format .xls](#)

Numărul șomerilor înregistrați la Agenția Județeană de Ocuparea Forței de Muncă Prahova la sfârșitul lunii octombrie 2024 a fost de 6517 persoane, din care 3321 femei.

Rata șomajului⁶ la sfârșitul lunii octombrie 2024 a fost de 2,4%, mai mică cu 0,1 puncte procentuale față de luna octombrie 2023.

Pe sexe, rata șomajului înregistrată pentru bărbați a fost de 2,1%, mai mare cu 0,1% față de luna octombrie 2023 și pentru femei a fost de 3,0%, mai mică cu 0,2% față de luna octombrie 2023.

Rata șomajului din județul Prahova în luna octombrie 2024 a fost mai mică decât cea înregistrată la nivel național (3,2%).

EVOLUȚIA RATEI ȘOMAJULUI, ÎN JUDEȚUL PRAHOVA ȘI ROMÂNIA ÎN PERIOADA OCTOMBRIE 2023 – OCTOMBRIE 2024

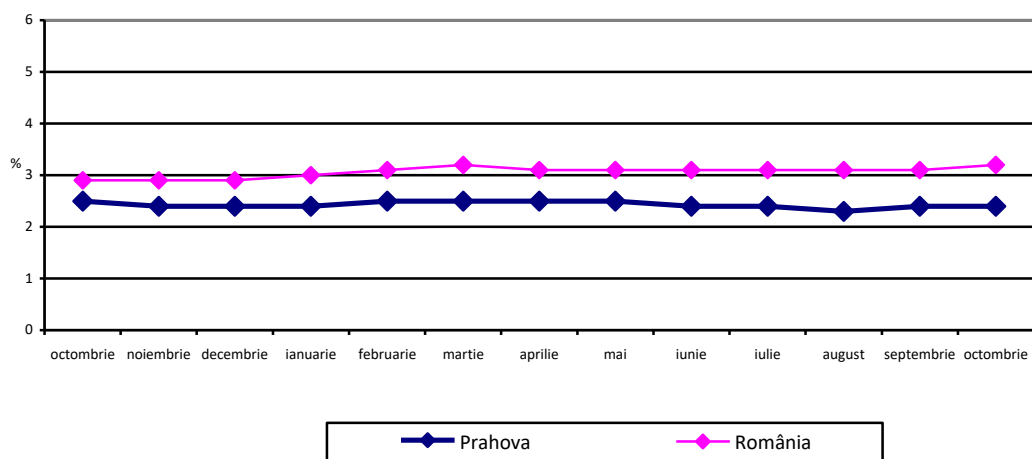

[Datele graficului în format .xls](#)

⁶ Date definitive, recalulate cu populația activă civilă la 1 ianuarie 2024.

V. INDICATORI SOCIALI

Mișcarea naturală a populației

PRINCIPALII INDICATORI AI MIȘCĂRII NATURALE A POPULAȚIEI

	Octombrie 2024	Diferențe +/- față de: octombrie 2023
Născuți vii (persoane)	399	-8
Decedați (persoane)	803	-75
Spor natural (persoane)	-404	*
Căsătorii (număr)	145	-182
Divorțuri (număr)	107	+27
Decedați sub 1 an (persoane)	2	+1

[Datele tabelului în format .xls](#)

VI. CONSTRUCȚII

Autorizații de construire

În luna octombrie 2024, în județul Prahova, s-au eliberat 110 autorizații de construire pentru clădiri rezidențiale, în creștere cu 3,8% față de octombrie 2023.

Autorizațiile eliberate pentru clădiri rezidențiale din județul Prahova, în luna octombrie 2024, dețin o pondere de 3,5% din totalul autorizațiilor pentru clădiri rezidențiale din România, ceea ce ne conferă într-un clasament național din totalul autorizațiilor pentru clădiri rezidențiale **locul 6**.

În luna octombrie 2024, din totalul autorizațiilor de construire pentru clădiri rezidențiale, 26,4% au fost eliberate în mediul urban și 73,6% în mediul rural.

STRUCTURA AUTORIZAȚIILOR DE CONSTRUIRE ELIBERATE PENTRU CLĂDIRILE REZIDENȚIALE, PE MEDII DE REZIDENȚĂ, ÎN PERIOADA OCTOMBRIE 2023 – OCTOMBRIE 2024

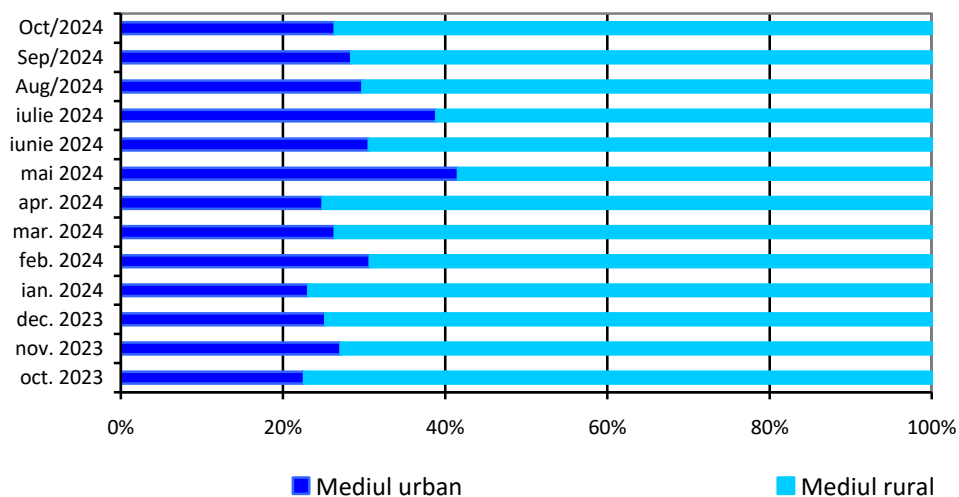

[Datele graficului în format .xls](#)

VII. ALȚI INDICATORI

Înmatriculările de societăți comerciale cu participare străină la capitalul social subscris (conform Oficiului Național al Registrului Comerțului) în județul Prahova, au fost în luna octombrie 2024 în număr de 8.

Informații suplimentare:

Pentru interpretarea corectă a indicatorilor, vă rugăm să consultați [Precizările Metodologice](#).

Următorul comunicat de presă referitor la "Evoluția economico-socială a județului Prahova în luna noiembrie 2024 față de luna noiembrie 2023" va apărea la data de 31 ianuarie 2025.

Arhiva comunicatelor de presă: <http://www.prahova.insse.ro/evolutia-economico-sociala-a-judetului-prahova/>

Compartimentul Sinteză, Coordonare, Diseminare și Relații cu Publicul

e-mail: tele@prahova.insse.ro

Tel: +40244544356