

Domeniul: Economico-social

EVOLUȚIA ECONOMICO-SOCIALĂ A JUDEȚULUI PRAHOVA ÎN LUNA NOIEMBRIE 2024 FAȚĂ DE LUNA NOIEMBRIE 2023

- în luna noiembrie 2024, **câștigul salarial mediu net** a crescut cu 8,4% față de luna noiembrie 2023;
- numărul **născuților vii** înregistrat în luna noiembrie 2024 este mai mic cu 22,1% față de luna noiembrie 2023;
- în luna noiembrie 2024 numărul **deceselor** a crescut cu 3,7% față de luna noiembrie 2023.

I. INDUSTRIE

Indicele producției industriale (IPI)¹, în luna noiembrie 2024 față de luna corespunzătoare din anul precedent, calculat ca serie brută, **la nivelul județului Prahova** a fost de 143,3%.

În luna noiembrie 2024 față de luna corespunzătoare din anul 2023, **indicele valoric al cifrei de afaceri din industrie pe total (ICA)¹**, la nivelul județului Prahova, a fost de 80,1%.

EVOLUȚIA INDICELUI PRODUCȚIEI INDUSTRIALE ȘI INDICELUI VALORIC AL CIFREI DE AFACERI NOIEMBRIE 2023 - NOIEMBRIE 2024

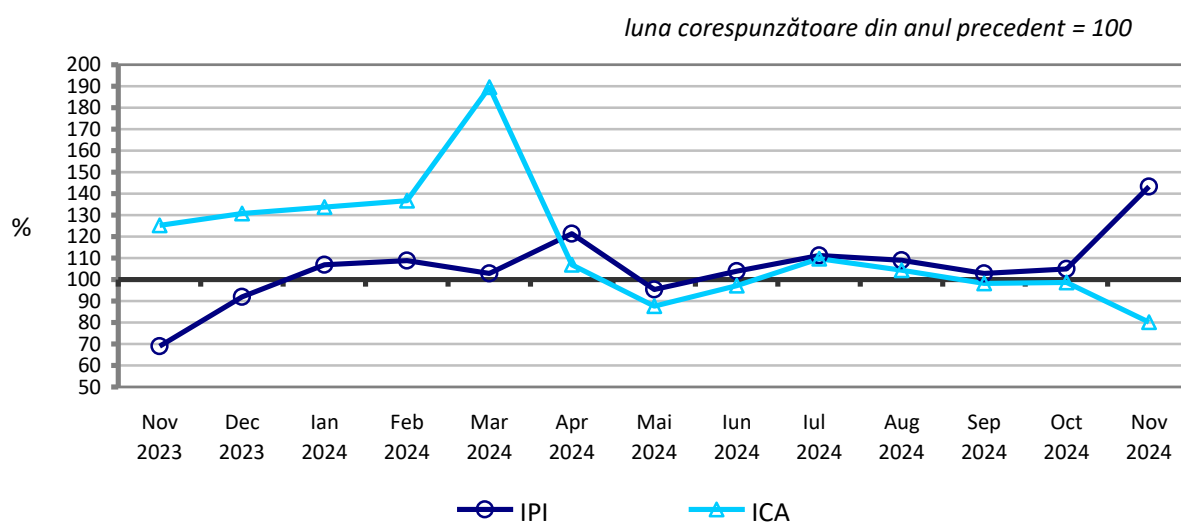

[Datele graficului în format .xls](#)

¹ Date provizorii.

II. COMERȚ INTERNAȚIONAL CU BUNURI²

Exporturile de bunuri (FOB) din județul Prahova în luna septembrie 2024 au însumat 258110 mii euro. Comparativ cu luna septembrie 2023, exporturile au crescut cu 0,5%.

În luna septembrie 2024 **importurile de bunuri (CIF)** din județul Prahova au însumat 228757 mii euro. Comparativ cu luna septembrie 2023, importurile au scăzut cu 29,4%.

În luna septembrie 2024 s-a înregistrat un **excedent comercial** de 29353 mii euro, iar în luna septembrie 2023 un deficit comercial de 67090 mii euro.

EVOLUȚIA EXPORTURILOR ȘI IMPORTURILOR DE BUNURI ÎN PERIOADA SEPTEMBRIE 2023 – SEPTEMBRIE 2024

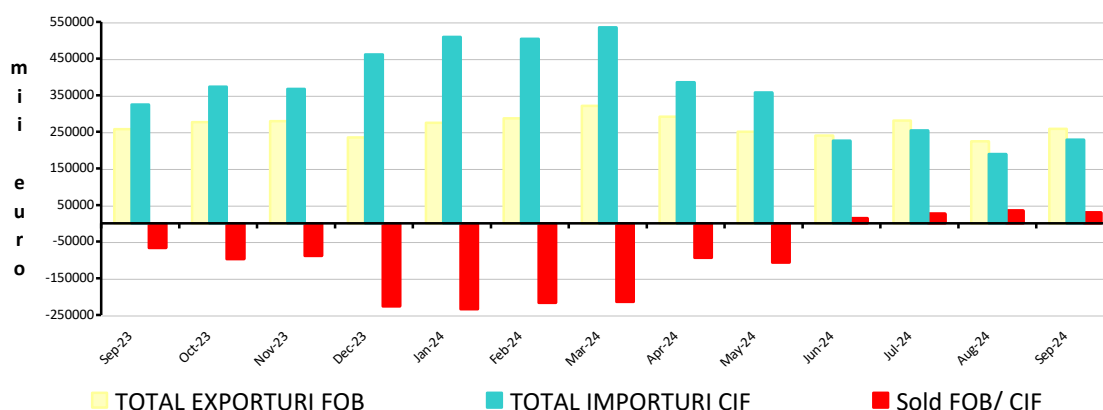

[Datele graficului în format .xls](#)

III. TURISM³

Numărul **turiștilor sosiți** în structurile de primire turistică, în luna noiembrie 2024 a fost de 50221 persoane, din care 46904 turiști români (93,4%) și 3317 turiști străini (6,6%).

SOSIRI ÎN STRUCTURILE DE PRIMIRE TURISTICĂ

Tipuri de structuri de primire turistică	Noiembrie 2024 -număr persoane -	Diferențe +/- față de (%): noiembrie 2023
Total județ, din care:	50221	3,0
- hoteluri	33624	6,8
- moteluri	1003	-23,1
- vile turistice	3041	-19,1
- cabane turistice	694	3,0
- pensiuni turistice	3680	-7,0
- pensiuni agroturistice	1737	-15,4
- apartamente și camere de inchiriat	4951	2,6

[Datele tabelului în format .xls](#)

² Datele sunt provizorii (conform metodologiei de realizare a statisticilor de comerț internațional).

³ Datele la nivel de lună se referă la structurile de primire turistică cu funcțiuni de cazare turistică cu o capacitate instalată de cel puțin 10 locuri-pat.

Numărul înoptărilor în structurile de primire turistică a fost de 95521 în luna noiembrie 2024, în creștere cu 1,1% față de aceeași lună a anului 2023. Înoptările turiștilor români în structurile de primire turistică cu funcțiuni de cazare din județul Prahova în luna noiembrie 2024, comparativ cu luna corespunzătoare a anului precedent, au înregistrat o scădere cu 0,6%, iar cele ale turiștilor străini o creștere cu 25,9%.

Indicele de utilizare netă a capacității de cazare turistică în funcțiune, în județul Prahova, în luna noiembrie 2024 a fost de 25,5%, mai mare cu 1,1% față de aceeași lună a anului 2023.

INDICELE DE UTILIZARE NETĂ A LOCURILOR DE CAZARE ÎN LUNA NOIEMBRIE 2024 PE TIPURI DE STRUCTURI DE CAZARE

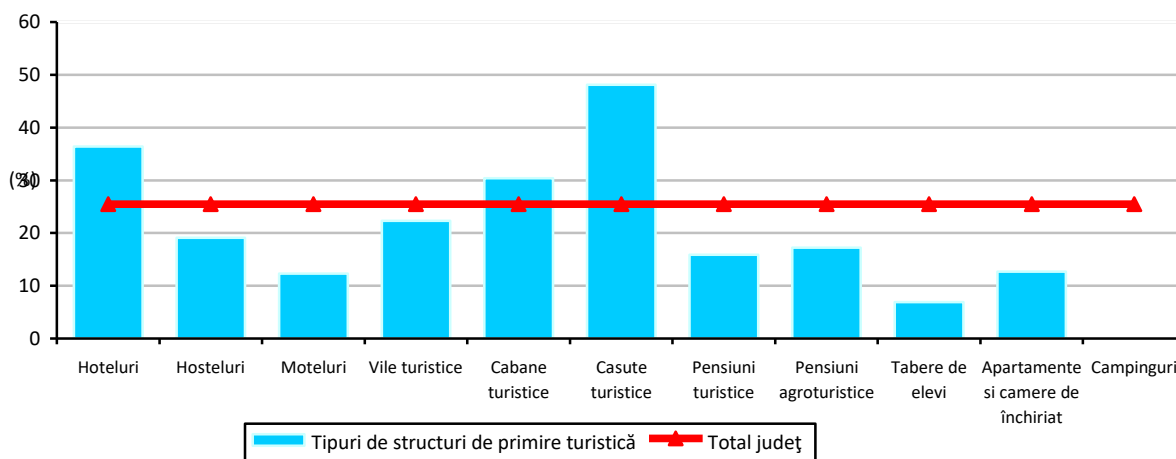

[Datele graficului în format .xls](#)

Durata medie a șederii turiștilor în luna noiembrie 2024, la nivelul județului Prahova, a fost de 1,9 zile la fel ca cea înregistrată în luna noiembrie 2023.

IV. FORȚA DE MUNCĂ

Efectivul salariaților⁴ din județul Prahova, la sfârșitul lunii noiembrie 2024 a fost de 189586 persoane, în creștere cu 16 persoane față de luna noiembrie 2023.

Câștigul salarial mediu net din județul Prahova a fost de 4780 lei/salariat, mai mare cu 369 lei față de luna noiembrie 2023.

Indicele câștigului salarial real⁵ față de aceeași perioadă a anului precedent a fost de 103,1%.

Câștiguri salariale peste media județului s-au înregistrat în ramurile industrie și construcții (5127 lei/salariat), iar sub media județului în ramura agricultură, silvicultură și piscicultură (4410 lei/salariat) și servicii (4530 lei/salariat).

Județul Prahova ocupă locul 14 după câștigul salarial mediu net: Municipiul București (6690 lei), Timiș (6649 lei), Cluj (6245 lei), Sibiu (5667 lei), Ilfov (5326 lei), Brașov (5214 lei), Iași (5177 lei), Alba (4982 lei), Bacău (4973 lei), Constanța (4840 lei), Argeș (4824 lei), Ialomița (4796 lei) și Galați (4784 lei).

⁴ **Efectivul salariaților** a fost estimat pe baza rezultatelor obținute din cercetarea statistică lunară asupra câștigurilor salariale, care au fost completate cu informațiile existente în Registrul Statistic al Întreprinderilor (REGIS), pentru unitățile cu 1-3 salariați și au fost repartizate pe județe, respectiv pe sectoare de activitate, conform distribuției obținute din cercetarea statistică anuală asupra costului forței de muncă. Datele sunt operative.

⁵ Calculat ca raport între câștigul salarial mediu nominal al județului Prahova și indicele prețurilor de consum la nivel de țară.

EVOLUȚIA CÂȘTIGULUI SALARIAL MEDIU NET, ÎN JUDEȚUL PRAHOVA ȘI ROMÂNIA ÎN PERIOADA NOIEMBRIE 2023 – NOIEMBRIE 2024

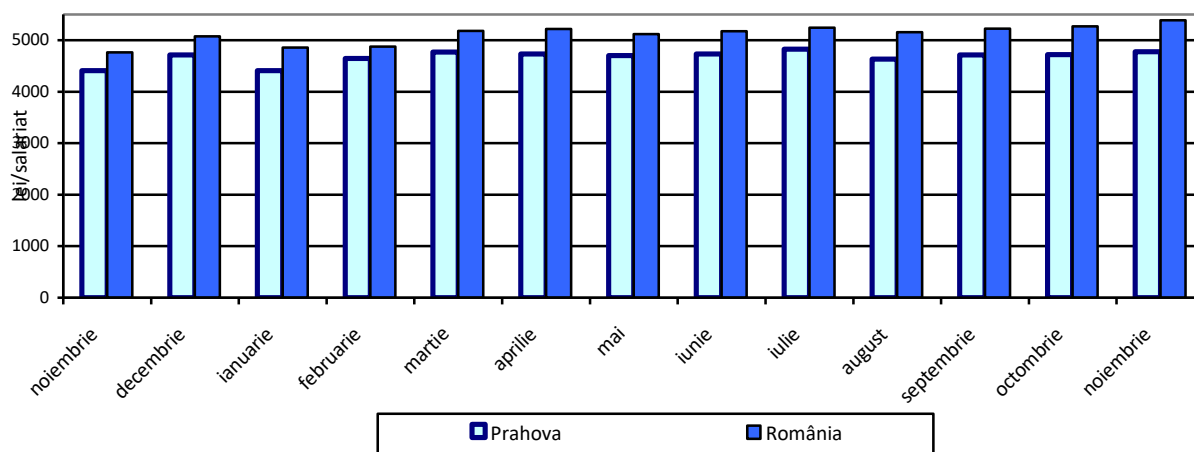

[Datele graficului în format .xls](#)

Numărul șomerilor înregistrați la Agenția Județeană de Ocuparea Forței de Muncă Prahova la sfârșitul lunii noiembrie 2024 a fost de 6559 persoane, din care 3356 femei.

Rata șomajului⁶ la sfârșitul lunii noiembrie 2024 a fost de 2,5%, mai mare cu 0,1 puncte procentuale față de cea înregistrată în luna noiembrie 2023.

Pe sexe, rata șomajului înregistrată pentru bărbați a fost de 2,1%, mai mare cu 0,1 puncte procentuale față de luna noiembrie 2023 și pentru femei a fost de 3,0%, mai mică cu 0,1 puncte procentuale față de luna noiembrie 2023.

Rata șomajului din județul Prahova în luna noiembrie 2024 a fost mai mică decât cea înregistrată la nivel național (3,3%).

EVOLUȚIA RATEI ȘOMAJULUI, ÎN JUDEȚUL PRAHOVA ȘI ROMÂNIA ÎN PERIOADA NOIEMBRIE 2023 – NOIEMBRIE 2024

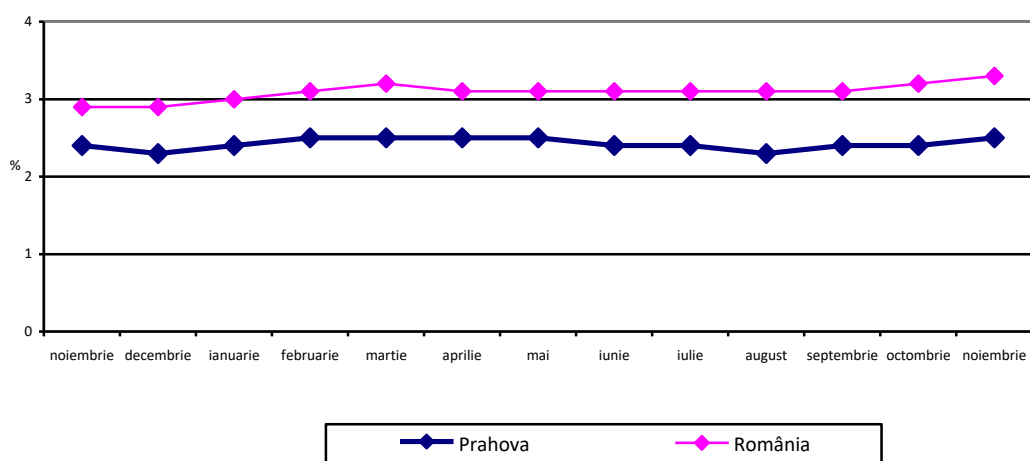

[Datele graficului în format .xls](#)

⁶ Date definitive, recalculate cu populația activă civilă la 1 ianuarie 2024.

V. INDICATORI SOCIALI

Mișcarea naturală a populației

PRINCIPALII INDICATORI AI MIȘCĂRII NATURALE A POPULAȚIEI

	Noiembrie 2024	Diferențe +/- față de: noiembrie 2023
Născuți vii (persoane)	303	-86
Decedați (persoane)	803	29
Spor natural (persoane)	-500	*
Căsătorii ⁷ (număr)	78	-102
Divorțuri (număr)	125	65
Decedați sub 1 an (persoane)	-	1

[Datele tabelului în format .xls](#)

VI. CONSTRUCȚII

Autorizații de construire

În luna noiembrie 2024, în județul Prahova, s-au eliberat 88 autorizații de construire pentru clădiri rezidențiale, în creștere cu 3,5% față de noiembrie 2023.

Autorizațiile eliberate pentru clădiri rezidențiale din județul Prahova, în luna noiembrie 2024, dețin o pondere de 3,2% din totalul autorizațiilor pentru clădiri rezidențiale din România, ceea ce ne conferă într-un clasament național din totalul autorizațiilor pentru clădiri rezidențiale **locul 9**.

În luna noiembrie 2024, din totalul autorizațiilor de construire pentru clădiri rezidențiale, 25,0% au fost eliberate în mediul urban și 75,0% în mediul rural.

STRUCTURA AUTORIZAȚIILOR DE CONSTRUIRE ELIBERATE PENTRU CLĂDIRILE REZIDENȚIALE, PE MEDII DE REZIDENȚĂ, ÎN PERIOADA NOIEMBRIE 2023 – NOIEMBRIE 2024

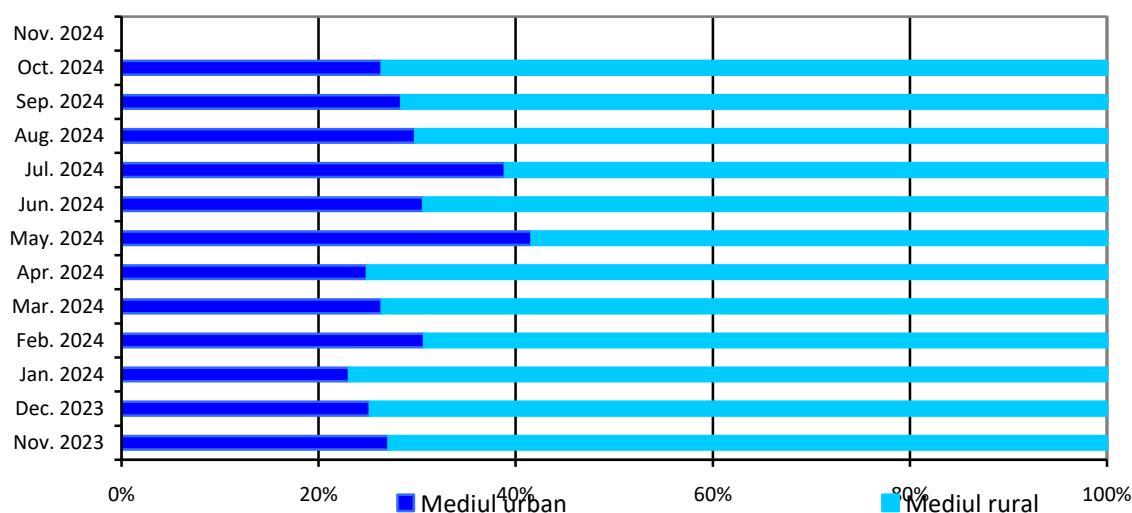

[Datele graficului în format .xls](#)

⁷ Sfera de cuprindere a indicatorului "Căsătorii" este parțială din cauza indisponibilității datelor din Sistemului Informatic Integrat pentru Emiterea Actelor de Stare Civilă (SIEASC).

VII. ALȚI INDICATORI

Înmatriculările de societăți comerciale cu participare străină la capitalul social subscris (conform Oficiului Național al Registrului Comerțului) în județul Prahova, au fost în luna noiembrie 2024 în număr de 9.

Informații suplimentare:

Pentru interpretarea corectă a indicatorilor, vă rugăm să consultați [Precizările Metodologice](#).

Următorul comunicat de presă referitor la "Evoluția economico-socială a județului Prahova în luna decembrie 2024 față de luna decembrie 2023" va apărea la data de 28 februarie 2025.

Arhiva comunicatelor de presă: <http://www.prahova.insse.ro/evolutia-economico-sociala-a-judetului-prahova/>

Serviciul de analiză și diseminare date statistice, sisteme informatice și relații cu publicul

e-mail: tele@prahova.insse.ro

Tel: +40244544356